

Tennispark te Wormer

Inventarisatie beschermde soorten in het kader van de natuurwetgeving



Tennispark te Wormer

Inventarisatie beschermde soorten in het kader van de
natuurwetgeving



Van der Goes en Groot
ecologisch onderzoeks- en adviesbureau

G&G-rapport 2023-158

Datum	25 oktober 2023
Versie	v1

Gecontroleerd door: W. Peters

Titel: Tennispark te Wormer
Projectcode bureau: 2023-158
Projectleiding: Ir. R. de Beer
Veldwerk: S. Wytema, F. Lang, M. van der Lee & M. van Straaten
Opdracht: Sweco Nederland B.V.
Contactpersonen: G. Beentjes (Sweco Nederland B.V)
Akkoord voor uitgave: Teamleider Van der Goes en Groot
Paraaf: 

De onderstaande toetsing is gebaseerd op de plannen zoals aangegeven door de opdrachtgever. Bij wijziging van plannen, werkperioden, of werkwijzen kunnen andere conclusies en aanbevelingen met betrekking tot de effecten op beschermde soorten van toepassing zijn.

De bevindingen die zijn beschreven in onderliggende ecologische beoordeling worden over het algemeen gedurende een periode van drie jaar na de verschijningsdatum van dit rapport als geldend gezien, mits omstandigheden in het beschreven gebied niet te sterk zijn gewijzigd.

Ecologisch onderzoeks- en adviesbureau Van der Goes en Groot is niet aansprakelijk voor gevolgschade, alsmede voor schade welke voortvloeit uit toepassingen van de resultaten van werkzaamheden of andere gegevens verkregen van Ecologisch onderzoeks- en adviesbureau Van der Goes en Groot; opdrachtgever vrijwaart Ecologisch onderzoeks- en adviesbureau Van der Goes en Groot voor aanspraken van derden in verband met deze toepassing.

Dit rapport is vervaardigd op verzoek van opdrachtgever hierboven aangegeven en is zijn eigendom. Niets uit dit rapport mag worden vervoelvoudigd en/of openbaar gemaakt worden d.m.v. druk, fotokopie, microfilm of op welke andere wijze dan ook, zonder voorafgaande schriftelijke toestemming van de opdrachtgever hierboven aangegeven, noch mag het zonder een dergelijke toestemming worden gebruikt voor enig ander werk dan waarvoor het is vervaardigd.

Het kwaliteitsmanagementsysteem van Ecologisch onderzoeks- en adviesbureau Van der Goes en Groot is door Certiked gecertificeerd overeenkomstig de eisen van ISO 9001:2015, op basis van het Certiked Model 2015.

Het Ecologisch onderzoeks- en adviesbureau Van der Goes en Groot is lid van het Netwerk Groene Bureaus (NGB).



Van der Goes en Groot
ecologisch onderzoeks- en adviesbureau

Bovendijk 35-G

Hazenkoog 35-A

2295 RV Kwintsheul

1822 BS Alkmaar

www.vandergoesengroot.nl



Van der Goes en Groot
ecologisch onderzoeks- en adviesbureau

G&G-advies 2023-158

Inhoudsopgave

1	Inleiding	5
1.1	Aanleiding tot het onderzoek	5
1.2	Doel van het onderzoek.....	6
1.3	Ligging van het plangebied	6
1.4	Geplande werkzaamheden	6
1.5	Leeswijzer	7
2	Methode	8
2.1	Amfibieën.....	8
2.1.1	Rugstreepad	8
2.2	Grondgebonden zoogdieren.....	10
2.2.1	Waterspitsmuis en Noordse woelmuis	10
2.3	Vleermuizen	12
2.3.1	Veldbezoeken	12
3	Resultaten amfibieën	16
3.1	Rugstreepad.....	16
4	Resultaten grondgebonden zoogdieren	17
4.1	Waterspitsmuis en Noordse woelmuis.....	17
5	Resultaten vleermuizen	19
5.1	Gewone dwergvleermuis.....	19
5.2	Laatvlieger.....	20
6	Effectbeoordeling en maatregelen	22
6.1	Amfibieën.....	22
6.2	Grondgebonden zoogdieren.....	22
6.2.1	Noordse woelmuis.....	22
6.3	Vleermuizen	22
6.4	Overige broedvogels.....	23
6.5	Zorgplicht.....	23

7	Conclusies en aanbevelingen	25
8	Aanbevolen en geraadpleegde literatuur	27
9	Bijlagen	28



1 Inleiding

1.1 Aanleiding tot het onderzoek

De gemeente Wormerland is voornemens om ter plaatse van de huidige natuurijsbaan een tennispark te realiseren. Daarbij zal de huidige natuurijsbaan verplaatst worden naar het naastgelegen grasland en worden verwijderbare lichtmasten en een brug geplaatst. Ten westen van het te toekomstige tennispark zullen één of twee voetgangersbruggen richting de voetbalvereniging en woonwijk gerealiseerd worden.

Het is mogelijk dat de Noordse woelmuis of Waterspitsmuis verblijft in de extensief gebruikte graslanden en de vochtige kruidenrijke oevervegetatie in het plangebied. Het plangebied biedt tevens geschikt voortplantingsbiotoop, landbiotoop en verblijfplaatsen voor de Rugstreeppad. Het is ook mogelijk dat vleermuizen verblijven in het plangebied. Ook is het mogelijk dat deze soorten het plangebied gebruiken als onderdeel van hun leefgebied. De aanwezigheid van deze potenties zijn aangegeven in een eerder uitgevoerde 'natuurtoets' (ZIMMERMAN, 2023).

Om dit nader te onderzoeken heeft Sweco Nederland B.V. opdracht gegeven aan ecologisch onderzoeks- en adviesbureau Van der Goes en Groot een inventarisatie uit te voeren naar deze soorten.

Het onderzoek is uitgevoerd in de periode mei-oktober 2023. De inventarisatie is uitgevoerd door medewerkers van bureau Van der Goes en Groot. Dit rapport doet verslag van het onderzoek.

Figuur 1.

Ligging van het plangebied Wormer Tennispark.

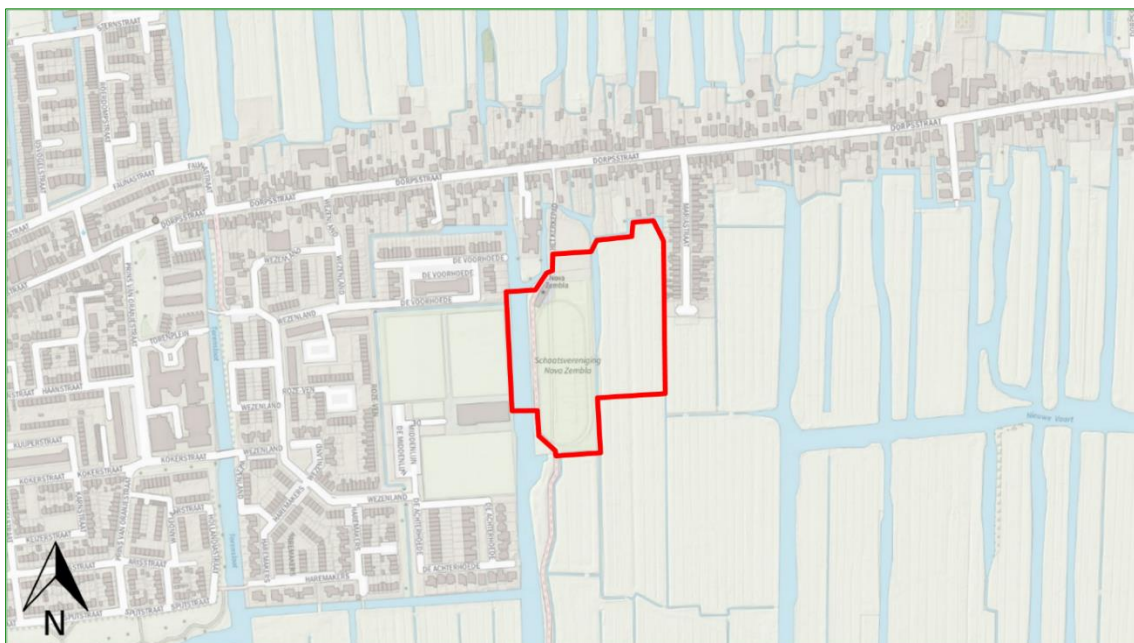

1.2 Doel van het onderzoek

Doel van het onderzoek is om inzicht te krijgen in het voorkomen en de verspreiding van Rugstreeppad, Waterspitsmuis, Noordse woelmuis en vleermuizen binnen het plangebied.

1.3 Ligging van het plangebied

In Figuur 1 is de ligging van het plangebied aangegeven.

Het plangebied betreft een natuurijsbaan en jeu de boulesbaan met verenigingsgebouw en een naastgelegen grasland. Het plangebied bevindt zich aan de westrand van de dorpse bebouwing van Wormer. Ten noorden van het plangebied bevindt zich een verharde parkeerplaats en de lintbebouwing langs de Dorpsstraat. Ten noorden van deze lintbebouwing ligt de grote plas 'Het Zwet' en natuurgebied 'Polder Wormer, Jisp en Neck'. Ten westen van het plangebied bevindt zich de voetbalvereniging WSV 1930 en een sporthal. Ten zuiden en ten oosten van het plangebied bevinden zich open graslandpercelen.

Het plangebied ligt in en naast NNN-gebied en N2000 gebied.

1.4 Geplande werkzaamheden

Op de locatie van een natuurijsbaan zal een tennispark gerealiseerd worden. Het tennispark zal tien tennisbanen, één mini-tennisbaan, jeu de boulesbanen, vier padelbanen en een centraal gelegen clubgebouw omvatten. Het bestaande verenigingsgebouw zal gesloopt worden.

De huidige natuurijsbaan zal verplaatst worden naar het naastgelegen grasland en er worden verwijderbare lichtmasten en een brug geplaatst. Ten westen van het te toekomstige tennispark zullen één of twee voetgangersbruggen richting de voetbalvereniging en woonwijk gerealiseerd worden. Het tennispark zal worden afgeschermd door een singel bestaande uit struiken.

De ecologisch gevoelige werkzaamheden zullen bestaan uit sloop van bebouwing met destructiewerkzaamheden en bijbehorend hak-, breek- en zaagwerk, het verwijderen van de vegetatieve toplaag, het vergraven van de bodem en/of oevers, het opbrengen van grond en het mogelijk kappen en rooien van bomen en/of struiken. Daarbij kunnen dieren en planten beschadigd, verwond, verdrukt of gedood worden. Ook kunnen verblijfplaatsen van dieren of groeiplekken van planten beschadigd of vernield worden

Bij uitvoering van het werk kan door geluid, trillingen of licht verstoring optreden van (beschermde) soorten.

Planning

De bouw van het clubgebouw zal omstreeks één jaar in beslag nemen, de aanleg van de tennisbanen en ijsbaan ongeveer een half jaar.

Er zal alleen overdag gewerkt worden, globaal tussen 7.00 en 16.00 uur.

Materieel

Voor de bouw van het clubgebouw zal onder meer gebruik worden gemaakt van een heistelling voor heiwerk en een telekraan voor diverse hijswerkzaamheden. Verder zal bouw materiaal aangevoerd worden met vrachtauto's.

Voor de aanleg van de tennisbanen zal een graafmachine, tractoren en een shovel worden ingezet.

1.5 Leeswijzer

In hoofdstuk 2 wordt de methode van het onderzoek beschreven.

In hoofdstuk 3-5 worden de resultaten beschreven en wordt aangegeven welke soorten zijn aangetroffen binnen en eventueel nabij het plangebied.

In hoofdstuk 6 wordt ingeschat in hoeverre deze soorten negatieve effecten kunnen ondervinden door de uit te voeren werkzaamheden; welke specifieke maatregelen eventueel noodzakelijk zijn en of een ontheffing van de Wnb noodzakelijk is.

Ten slotte bevat hoofdstuk 7 de conclusies met noodzakelijke vervolgstappen. Indien van toepassing worden aanbevelingen gedaan.

Hoofdstuk 8 tenslotte, geeft een overzicht van de gebruikte literatuur. In de bijlages is aanvullende informatie opgenomen over de geldende wetgeving en de gebruikelijke procedures bij een vergunnings- en/of ontheffingsaanvraag. Eventueel zijn (indien relevant) verspreidingskaarten opgenomen.

2 Methode

2.1 Amfibieën

Het doel van dit onderzoek is om inzicht te krijgen in de aanwezigheid van beschermde soorten amfibieën en hun voortplantingslocaties of hun leefgebied. In het plangebied wordt de Rugstreepad verwacht.

Voor de andere relevante (wild voorkomende) soorten zijn geen recente waarnemingen bekend uit de omgeving van het plangebied en/of ontbreekt geschikt leefgebied. Tijdens de inventarisatie is ook de directe omgeving van het plangebied meegenomen en is uiteraard ook gelet op eventueel andere aanwezige beschermde amfibieën.

Het onderzoek is uitgevoerd conform het *Kennisdocument Rugstreepad* (BIJ12, 2017). Alle waarnemingen zijn op locatie gekarteerd.

2.1.1 Rugstreepad

Voortplantingswater

Om eventuele voortplantingsplaatsen van de Rugstreepad vast te stellen is op twee avonden in de periode van 15 april tot eind mei geluisterd naar kooractiviteit (zie Tabel 1). De bezoeken zijn zoveel mogelijk tijdens relatief warme en windstille avonden en nachten uitgevoerd.

Omdat in deze periode geen waarnemingen werden verricht van roepende dieren is om de aanwezigheid van de soort (volledig) uit te sluiten in de periode eind juni-juli (8 juli) nogmaals bij geschikte omstandigheden een luisterronde uitgevoerd.

Tijdens een nachtelijk bezoek worden de potentiële voortplantingsplaatsen opgezocht en worden roepende mannetjes geteld. Op paden en andere open plekken kunnen 's nachts ook adulte dieren worden waargenomen.

Tabel 1.

Datums van de veldbezoeken aan Wormer Tennispark t.b.v. het onderzoek naar voortplantingsbiotoop van de Rugstreepad in 2023.

Ronde	Datum	Tijd	Weersomstandigheden
1	4 mei 2023	21:45 - 23:00	O 3 bft, 14,5°C, 8/8
2	22 mei 2023	00:00 - 01:30	NW 3 bft, 16,8°C, 4/8
3	8 juli 2023	22:45 - 00:00	O 2 bft, 24,8°C, 3/8

Landbiotoop

Omdat naast potentieel voortplantingswater ook geschikt landbiotoop aanwezig is, is hier apart onderzoek voor ingezet. Het onderzoek naar landbiotoop heeft bestaan uit vijf avondbezoeken in de periode juni-september (zie Tabel 2 voor data veldbezoeken) waarbij met een sterke zaklamp gericht gezocht is naar Rugstreepadden. Het gehele onderzoeksgebied is hierbij bezocht met vooral aandacht voor de meer open terreindelen zonder dichte vegetatie waar Rugstreepadden in landbiotoop te verwachten zijn. De bezoeken zijn zoveel mogelijk op vochtige en warme avonden uitgevoerd.

Tijdens het onderzoek zijn (steekproefsgewijs) objecten als takken, stenen en tegels gekeerd zodat hieronder verscholen Rugstreepadden gevonden konden worden. Hierbij is verstoring geminimaliseerd en al het gekeerde materiaal is meteen teruggelegd in oorspronkelijke positie.

Het 's avonds met een zaklamp op zoek gaan naar Rugstreepadden is vooral een methode om de aanwezigheid van Rugstreepad aan te tonen, volledige zekerheid omtrent afwezigheid is met deze (of een andere) methode niet te krijgen (zie KENNISDOCUMENT RUGSTREEPPAD, pag. 13). Als tijdens de vijf bezoekenrondes in het geheel geen padden worden aangetroffen, mag er echter wel vanuit gegaan worden dat het plangebied geen belangrijke functie heeft als landbiotoop voor de Rugstreepad.

Tabel 2.

Bezoekdatums, onderzoeksmethode en weersomstandigheden tijdens het onderzoek naar landbiotoop Rugstreepad in Wormer Tennispark in 2023.

Ronde	Datum	Tijd	Weersomstandigheden
1	8 juli 2023	22:35 - 01:10	O 2 bft, 24,8°C, 3/8
2	19 juli 2023	23:00 - 00:25	NW 3 bft, 17,7°C, 7/8
3	15 augustus 2023	23:10 - 01:20	W 3 bft, 18,5°C, 4/8
4	29 augustus 2023	22:00 - 23:50	ZW 2 bft, 15,6°C, 7/8
5	30 augustus 2023	22:20 - 00:45	ZW 3 bft, 14,8°C, 7/8

2.2 Grondgebonden zoogdieren

Alleen grondgebonden soorten zoogdieren die onder de Wet natuurbescherming zijn beschermd, zonder (provinciale) vrijstelling, zijn geïnterviewd tijdens het onderzoek. Het betreft in dit geval Waterspitsmuis en Noordse woelmuis.

Tijdens de inventarisatie is ook gelet op eventueel andere beschermde soorten. Alle waarnemingen en de locaties van geplaatste onderzoeksmaterialen zijn op locatie gekarteerd met behulp van een veldtablet.

2.2.1 Waterspitsmuis en Noordse woelmuis

Om een beeld te krijgen van de aanwezigheid en de verspreiding van Waterspitsmuis, Noordse woelmuis en overige kleine zoogdieren in het onderzoeksgebied is in het najaar van 2023 een vangonderzoek uitgevoerd met behulp van *Longworth*-inloopvallen. Dit onderzoek is uitgevoerd conform de gangbare inventarisatiemethode voor kleine zoogdieren zoals gehanteerd door zoogdierverseniging VZZ.

De inloopvallen worden op plaatsen gezet met voldoende vegetatiedekking, een belangrijke factor in de aanwezigheid van kleine zoogdieren. Een **vanglocatie** bestaat uit een raai van 10 × 2 vallen welke worden uitgezet met onderlinge afstand van 10 meter. Alvorens de vangsten plaatsvinden worden de inloopvallen voor een periode van 2-3 dagen in het veld geplaatst. Hierbij is het vangmechanisme buiten werking gesteld, waardoor kleine zoogdieren kunnen wennen aan het nieuwe object in hun omgeving. Deze periode van gewenning wordt ook wel “prebait-periode” genoemd en is zeer belangrijk voor de uiteindelijke vangstresultaten. Aansluitend op de prebait-periode worden de vallen op scherp gezet en vinden vier controles plaats (2 nachten) met tussenpozen van steeds maximaal twaalf uur.



De oever waarin de vallocatie geplaatst is. Het betreft de linkeroever met de meeste vegetatiedekking aanwezig binnen het plangebied.

Het vullen van het leefgedeelte van de inloopvallen met hooi is belangrijk voor warmte-isolatie en moet dan ook goed droog zijn. Verlies van lichaamswarmte is namelijk een zeer kritische factor in de overleving van kleine zoogdieren. Daarnaast wordt in de val voedsel aangeboden zoals appel, wortel, havermout, kattenbrokken en meelwormen. Het aanbod van dierlijk voedsel in de vorm van meelwormen en kattenbrokken is vooral voor de overleving van spitsmuizen belangrijk.

Gevangen dieren worden ter plekke gedetermineerd en weer vrijgelaten op de vanglocatie.

Het veldwerk is uitgevoerd in de periode 9 oktober tot en met 13 oktober 2023. Er is op één vanglocatie bemonsterd. De vallenraai is geplaatst op een plek met de hoogste vangkans op de genoemde soorten. In Bijlage 1 is de exacte ligging van de vanglocatie weergegeven, Tabel 3 geeft een beknopte beschrijving van de aanwezige biotopen op de plaats van de uitgezette vallenraai.

Overige zoogdieren

Tijdens alle onderzoeken zijn waarnemingen van andere zoogdieren genoteerd.

Tabel 3.

Beschrijving van de locatie met vallenraai t.b.v. het onderzoek naar Waterspitsmuis en Noordse woelmuis in Wormer Tennispark in 2023.

Vanglocatie	Beschrijving biotoop
1	Vallen staan geplaatst op een overgang van hoge ruigte naar een meer open ruig grasland. Relatief soortenarm met dominerende planten als Braam en Brandnetel. Aanwezigheid van opslag en struiken van o.a. Wilg en Lijsterbes.

2.3 Vleermuizen

Alle soorten vleermuizen zijn beschermd krachtens de Wet natuurbescherming onder het regime van de Habitatrichtlijn.

Het doel van het onderzoek is de aanwezigheid en verspreiding van vleermuizen in het plangebied in kaart te brengen. Het onderzoek is uitgevoerd aan de hand van richtlijnen uit het protocol voor vleermuisinventarisaties, opgesteld door het Vleermuisvakberaad (VLEERMUISVAKBERAAD, 2021).

Voorafgaand aan het onderzoek is op grond van de eerder uitgevoerde ecologische quickscan en de aanwezige biotopen nagegaan welke soorten vleermuizen redelijkerwijs of mogelijk te verwachten zijn binnen het onderzoeksgebied.

Het onderzoek is op grond daarvan in dit geval met name gericht op de gebouwbewonende soorten: Gewone en Ruige dwergvleermuis, Laatvlieger.

Uiteraard is tijdens het onderzoek ook gelet op aanwezigheid van andere soorten vleermuizen in het plangebied. Bij het aantreffen van 'bijzondere' soorten zoals Meervleermuis, Watervleermuis, Gewone grootoorvleermuis en Baardvleermuis, welke mogelijk verblijvend aanwezig zijn binnen het plangebied, worden het aantal bezoeken en/of rondetijden aangepast op het protocol voor de desbetreffende soort.

2.3.1 Veldbezoeken

Door middel van veldonderzoek zijn de aanwezigheid en verspreiding van vleermuizen in het plangebied onderzocht. Er zijn in totaal 5 rondes uitgevoerd in de periode mei tot en met oktober 2023. Het aantal rondes is op voorhand, op grond van potentie van verwachte soorten en gebruiksfuncties bepaald.

Het plangebied kan door vleermuizen op verschillende manieren worden gebruikt, bijvoorbeeld als verblijfplaats, als (onderdeel van) een vliegroute of als foerageergebied. Deze gebiedsfuncties zijn tijdens het veldwerk onderzocht.

Tijdens de natuurtoets en de eerste ronde van het onderzoek zijn de relevante elementen, zoals (randen van) opgaande begroeiing, wateren, lijnvormige structuren en luwe en donkere terreindelen in beeld gebracht. Daarnaast zijn de aanwezige gebouwen en/of bomen geïnspecteerd op aanwezigheid van gaten, holtes, kieren en spleten.

Bij dit onderzoek en tijdens alle bezoeken is met behulp van een sterke zaklamp bij inspecteerbare delen van het plangebied en bij mogelijke verblijfplaatsen gezocht naar sporen van gebruik zoals keutels op verhardingen, poepstrepen bij gaten, vraatresten.

Daarnaast is tijdens alle bezoeken van het onderzoek gekeken naar de aanwezigheid van vliegroutes en foerageergebieden in het plangebied. Deze gebruiksfuncties zijn vooral te verwachten in luwe terreindelen van het plangebied en langs lijnvormige landschapselementen.

Bij het bepalen en vaststellen van soorten, aantallen en terrein-gebruik van vleermuizen wordt gebruik gemaakt van batdetectors (beschikbare modellen Pettersson D240x en Echo Meter Touch Pro). Op de onderzoekslocatie was altijd visuele- en audioweergave van de opgevangen pulsen mogelijk en er was altijd de mogelijkheid geluiden en/of pulsen op te nemen met opnameapparatuur (Echo Meter Touch Pro).

Tijdens het onderzoek werd tevens gebruik gemaakt van warmtebeeld-apparatuur (Lahoux Spotter Elite 35V en/of Lahoux spotter Pro V). Hiermee kunnen vliegpatronen van baltsende en foeragerende dieren en eventuele vliegroutes van langsvliegende vleermuizen beter in beeld gebracht worden. Ook kunnen de aanwezige aantallen vleermuizen nauwkeuriger worden ingeschat en kan in volledige donkere situaties (zoog)zwermactiviteit, late uitvliegers en terugvliegende dieren naar verblijfplaatsen worden opgemerkt zonder dat hier (kunst)licht voor nodig is. Hierdoor wordt onnodige verstoring van vleermuizen en omwonenden voorkomen.

De eerste drie kraam- en zomerrondes (KZ1 t/m KZ3) aan het begin van de zomer, zijn met name gericht geweest op het in kaart brengen van zwermactiviteit bij kraam- of zomerverblijven en in- en uitvliegende dieren.



Nachtelijk onderzoek naar vleermuizen met behulp van een batdetector (archieffoto G&G)

Zwermactiviteit treedt met name op aan het einde van de nacht en wordt onderzocht door op kansrijke plekken te posten en/of door in een laag tempo door het plangebied te surveilleren. Bij een avondbezoek wordt gepost op kansrijke plekken (uitvlieglocaties). De avondrondes worden vooral ingezet om de aanwezigheid en terreingebruik van Laatvlieger vast te stellen.

De laatste twee rondes (P1 en P2) zijn vooral gericht geweest op het vaststellen van paarverblijven en baltsactiviteit. De P1 ronde (eind augustus) is om middernacht gelopen om baltsactiviteit van Ruige dwergvleermuis later in de nacht in beeld te brengen. De P1 ronde is tevens laat ingezet om middernachtelijke zwermactiviteit van Gewone dwergvleermuis vast te kunnen stellen. Deze zwermactiviteit vormt een sterke aanwijzing voor de aanwezigheid van een winterverblijf.

Vanwege de geringe grootte van de bebouwing en het beperkte aantal potentieel geschikte plekken en de positie daarvan voor met name verblijfsgebruik van vleermuizen, is het onderzoek uitgevoerd door één persoon.

Tijdens de veldbezoeken was geen sprake van substantiële neerslag en werd er niet geïnventariseerd bij een windkracht hoger dan 4 Bft of bij temperaturen lager dan 8 °C.

Een overzicht met de datums, rondetijden, weersomstandigheden en de onderzoeksopzet van de uitgevoerde onderzoeksrondes wordt weergegeven in Tabel 4.

Tabel 4.

Overzicht van de veldbezoeken ten behoeve van het vleermuisonderzoek in het plangebied per ronde ("KZ" = kraamkolonie- en zomerverblijfronde en "P" = paarverblijfronde).

Ronde/ Datum	Tijd	Duur	Weersomstandigheden	Opzet
KZ1 17 mei	02:45-05:45	3 uur	N 3 bft, 10,8°C, 5/8	ochtendbezoek kraamkolonies, zomerverblijven, terreingebruik
KZ2 21 juni	22:10-00:40	2:30 uur	W 3 bft, 19,7°C, 4/8	avondbezoek kraamkolonies, zomerverblijven, terreingebruik
KZ3 11 juli	22:00-00:30	2:30 uur	ZW 3 bft, 21°C, 8/8	avondbezoek kraamkolonies, zomerverblijven, terreingebruik
P1 24 aug	00:00-02:00	2 uur	ZO 2 bft, 19,9°C, 7/8	middernacht paarverblijven, zwermactiviteit, terreingebruik
P2 15 sept	21:00-23:00	2 uur	O 2 bft, 16,7°C, 5/8	avondbezoek paarverblijven, zwermactiviteit, terreingebruik

2.3.2 Relatie met het vleermuisprotocol

Het vleermuisprotocol is een richtlijn op grond waarvan het onderzoek zo goed mogelijk is uitgevoerd. Dit houdt in dat de uiteindelijke onderzoeksopzet is gebaseerd op grond van aanwezige biotopen en potenties in het onderzochte plangebied. In het geval van het betreffende plangebied zijn de hieronder genoemde keuzes gemaakt om de resultaten te optimaliseren.

De bebouwing binnen het plangebied is laag, wordt onregelmatig verwarmd en heeft weinig bufferende capaciteit ten aanzien van warmte. Daarom worden geen bijzondere constante en koele microklimaten verwacht ten aanzien van warmte en vocht en is de bebouwing naar verwachting niet geschikt als (massa)winterverblijf voor Gewone dwergvleermuis. Het middernachtzwermen van deze soort wordt daarom niet op voorhand verwacht.

Omdat bovenstaande slechts een inschatting betreft en een (massa) winterverblijf als een belangrijke vast te stellen gebruiksfunctie wordt beschouwd, is één van de rondes van het onderzoek toch in de optimale periode uitgevoerd. Door deze laat uitgevoerde bezoekeronde wordt tevens ondervangen dat baltsactiviteit op verschillende momenten in de nacht wisselende intensiteit kan hebben.

In de andere (najaars)bezoeken is ook op nachtelijk zwermgedrag gelet. Bij (massa)winterverblijven is dit gedrag ook eerder in de nacht waarneembaar en kan dit gedurende langere tijd, tot ver in september, doorgaan.

3 Resultaten amfibieën

3.1 Rugstreepad

In het plangebied werden geen roepende mannetjes van de Rugstreepad waargenomen tijdens de avondbezoeken gericht op voortplantingsplaatsen. Ook de avondbezoeken gericht op het vaststellen van landbiotoop in het plangebied leverde geen waarnemingen op van Rugstreepadden of anderszins aanwijzingen voor het gebruik van het plangebied als landbiotoop door de soort.

Ten zuidwesten van het plangebied werd wel een voortplantingslocatie vastgesteld. In de sloten van de percelen ten zuiden van de straten 'De Achterhoede' en 'Haremakers' werden meerdere roepende mannetjes gehoord tijdens de voortplantingsrondes.

Door het ontbreken van waarnemingen kan ervanuit worden gegaan dat wateren in het plangebied niet worden gebruikt als voortplantingswater door Rugstreepadden. Daarnaast wordt het plangebied niet gebruikt als landbiotoop of als winterbiotoop met vaste rust- of verblijfplaatsen door de soort.

Gezien het ontbreken van waarnemingen is geen verspreidingskaart van Rugstreepad opgenomen in de bijlagen.

4 Resultaten grondgebonden zoogdieren

4.1 Waterspitsmuis en Noordse woelmuis

In de periode 9- tot en met 13 oktober is op één vallocatie langs de brede sloot in het plangebied een inventarisatie naar Waterspitsmuis en Noordse woelmuis uitgevoerd. In totaal is slechts één vangst gedaan, welke een Noordse woelmuis betrof. De Waterspitsmuis werd niet gevangen.

De vaststelling van slechts één individu van een enkele soort is een matig vangstresultaat. Zeer ongebruikelijk is dat deze ene vangst een Noordse woelmuis betreft. Deze eenmalige vaststelling doet vermoeden dat het hier om een voorbijtrekkend of migrerend individu gaat. Echter dit is niet met zekerheid te stellen. De mogelijkheid bestaat dat de oever waar de vallocatie in geplaatst is, onderdeel uitmaakt van leefgebied van de soort.

De Zaanse poldergebieden met natte gras- en rietlanden vormen een geschikt leefgebied voor de Noordse woelmuis. Zeker het aangrenzende natuurgebied Wormer- en Jisperveld is in dit kader belangrijk. Ondanks het feit dat de Noordse woelmuis een beschermde soort is kan de soort in een dergelijk veenweidegebied redelijk algemeen voorkomen waarbij ook marginale biotopen bezet kunnen worden, zoals in het plangebied het geval lijkt te zijn.



De gevangen Noordse woelmuis, een volwassen mannetje. Karakteristiek voor de soort is de relatief lange staart, lichte teennagels en de oren liggen verscholen in de vacht.

De Noordse woelmuis (*Alexandromys oeconomicus*) die in Nederland voorkomt behoort tot de ondersoort *Alexandromys oeconomicus arenicola*. Deze ondersoort komt wereldwijd gezien alléén in Nederland voor. Waarschijnlijk gaat het hier om een zogenaamde relictpopulatie: een populatie die is achtergebleven na de laatste ijstijd.

Europees gezien komt de Noordse woelmuis op een aantal plekken voor zoals Noord-Scandinavië en het gebied ten oosten van de Elbe. In Nederland beperkt zijn verspreiding zich tot vier gebieden: Texel, het Friese merengebied, het Deltagebied en het Noord- en Zuid-Hollandse veenweidegebied.

Belangrijke kenmerken van het Noordse woelmuisbiotoop zijn de aanwezigheid van gras-, riet- en zeggevegetaties onder zeer natte omstandigheden. Het is bekend dat de Noordse woelmuis sterk wordt beconcurrerd door ander woelmuizensoorten zoals de Veldmuis en de Aardmuis. Slechts onder zeer natte (dynamische) omstandigheden heeft de Noordse woelmuis ten opzichte van deze soorten een betere concurrentiepositie (LA HAYE *ET AL.* 2001, NIEUWENHUIZEN *ET AL.* 2000, VAN LAAR, 1999). In de Zaanstreek gaat het met name om natte gras- en rietlanden en moerassen. Ook geïsoleerde gebieden (eilandsituaties) waar geen andere woelmuizensoorten voorkomen, kunnen belangrijke leefgebieden zijn.

5 Resultaten vleermuizen

In het plangebied zijn twee soorten vleermuizen vastgesteld. In Tabel 5 worden de soorten en bijbehorende indicatie van de aantallen en gebruiksfuncties weergegeven.

De relevante verspreidingskaarten van de aangetroffen vleermuizen staan in Bijlage 1.

Er werden langsvliegende en foeragerende vleermuizen waargenomen. Verblijfplaatsen in bebouwing zijn niet vastgesteld.

Tabel 5.

Vastgestelde soorten vleermuizen met bijbehorende indicatie van de aantallen en gebruiksfuncties binnen het plangebied.

Soort	Aantal (indicatie)	Aantal verblijven	Foeragerend	Vliegroute
Gewone dwergvleermuis	enkele	geen	ja	nee
Laatvlieger	enkele	geen	ja	nee

Per soort wordt hieronder het voorkomen van de aangetroffen vleermuizen in het plangebied kort toegelicht en wordt de leefwijze van de waargenomen vleermuizen in Nederland geschetst.

5.1 Gewone dwergvleermuis

Ten noordwesten van het plangebied werd de Gewone dwergvleermuis onregelmatig aangetroffen. De dichtheden en aantallen vleermuizen lagen meestal laag. Er werden in het geheel geen gebouwgerichte activiteiten van vleermuizen waargenomen.

De begroeiingen en wateren ten noordwesten van het plangebied werden gedurende de onderzoeksperiode af en toe gebruikt door foeragerende vleermuizen. Vermoedelijk zijn deze foeragerende en langsvliegende vleermuizen afkomstig uit de bebouwing verder noordwestelijk van het plangebied.

Gezien de aanwezige foerageermogelijkheden buiten het plangebied en de grootte van het plangebied ten opzichte van (geschiktere) gebieden in de omgeving daarvan, is het plangebied wat betreft foerageergebied geen 'essentieel' deel van het leefgebied van de Gewone dwergvleermuis.

Er werden geen bijzondere gerichte verplaatsingen opgemerkt van Gewone dwergvleermuis die zouden kunnen wijzen op een belangrijke vliegroute.

Algemeen

De Gewone dwergvleermuis is veruit de meest verspreide en talrijkste vleermuissoort in Nederland. Deze soort verblijft hoofdzakelijk in gebouwen. Gedurende het hele jaar worden vooral van buiten toegankelijke spouwmuren en besloten ruimtes achter betimmeringen, daklijsten en dakpannen gebruikt.

Nachtelijk zwermgedrag rond een verblijfplaats gedurende het voorjaar en zomer duidt op de aanwezigheid van kraamkolonie.

Door de verborgen leefwijze gedurende de winterperiode zijn overwinterende dieren, die zich dan meestal in kleinere groepen ophouden, vaak onvindbaar. Een sterke aanwijzing voor dergelijke winterverblijven is het voorkomen van zogenaamde middernacht-zwermactiviteit in de periode augustus tot medio september.

Daarnaast is gedurende de baltsperiode in de nazomer en herfst sprake van paargezelschappen die rond paarverblijfplaatsen kunnen worden waargenomen. Sociaal roepende vleermuizen worden ook vaak vliegend waargenomen verder weg van hun verblijfplaats en zijn in veel gevallen niet direct aan een paarverblijfplaats te koppelen.

Foerageergebieden bevinden zich overwegend in besloten tot halfopen landschap binnen enkele kilometers van de verblijfplaatsen. Het foerageergebied wordt via vaste, veelal beschutte vliegroutes bereikt, zoals bomenlanen, watergangen of langs bebouwing.

5.2 Laatvlieger

Ten noordwesten van het plangebied werd tijdens de tweede en derde ronde van het onderzoek foerageeractiviteit van enkele Laatvliegers opgemerkt. Deze foeragerende Laatvliegers waren gedurende de hele ronde onregelmatig aanwezig. Mogelijk hadden deze Laatvliegers binding met het gebouw ten noordwesten van het plangebied, maar gebouwgerichte activiteiten konden niet worden vastgesteld.

Vanwege het beperkte gebruik en omdat geen waarnemingen werden gedaan die duiden op belangrijk binding van de soort aan het plangebied, is geen aparte verspreidingskaart opgenomen.

Algemeen

De Laatvlieger komt in ons land algemeen verspreid voor rond dorpen in veenweidegebieden, parken, tuinen en stadsranden. Laatvliegers in Nederland verblijven uitsluitend in gebouwen en hebben daarbij sterke voorkeur spouwmuren en gesloten ruimtes achter randpannen en loodslabben.

Een kraamkolonie van de Laatvlieger gebruikt veelal een netwerk van verblijven, waarbij relatief vaak van plaats wordt gewisseld. Voor zover bekend leven mannetjes vrijwel het gehele jaar solitair. Overwinterende dieren worden zelden aangetroffen. Verondersteld

wordt dat Laatvliegers in kleine groepen overwinteren, mogelijk in dezelfde gebouwen als waarin zich de zomerverblijven bevinden.

Laatvliegers foerageren na het uitvliegen eerst kort in sociale groepen nabij de verblijfplaatsen. Daarna zoeken ze afzonderlijk de open jachtgebieden op. Deze liggen veelal in kleinschalig agrarisch gebied dat rijk is aan vochtige graslanden. Hierbij kunnen relatief grote afstanden worden afgelegd. Anders dan bij dwergvleermuizen maken laatvliegers minder gebruik van landschapselementen voor hun vliegroutes.

6 Effectbeoordeling en maatregelen

6.1 Amfibieën

In het plangebied zijn geen beschermde, niet vrijgestelde, amfibieën aangetroffen. In en rondom het plangebied werd de Rugstreepad in het geheel niet waargenomen. De Rugstreepad wordt in de directe omgeving van het plangebied dan ook verwacht. Negatieve effecten van de geplande werkzaamheden op de Rugstreepad zijn niet mogelijk.

6.2 Grondgebonden zoogdieren

6.2.1 Noordse woelmuis

In het plangebied is de beschermde, niet vrijgestelde Noordse woelmuis aangetroffen. Mogelijk zijn vaste verblijfplaatsen van de soort aanwezig in de hogere vegetatie van de oever langs het perceel met de IJsbahn en de brede sloot. Door geplande werkzaamheden bestaat de mogelijkheid dat deze verblijfplaatsen inclusief leefgebied, verstoord, beschadigd en of vernield kunnen worden. Er is tijdelijke compensatie en permanente compensatie noodzakelijk. Bijvoorbeeld door de oevers te behouden als leefgebied en te vrijwaren van verstoring. Een mogelijke optie is het ontwikkelen van leefgebied in directe nabijheid van het plangebied. Hierbij kan men denken aan aanleg van een moeraszone door vergaven van een oever of het vernatten van een perceel (deel). Er dient een ontheffing te worden aangevraagd waarbij in een op te stellen 'activiteitenplan' deze maatregelen worden uitgewerkt.

Daarnaast dient ten alle tijden wel rekening gehouden te worden met de zorgplicht (zie § 5.1.1). Voor aanvang van de werkzaamheden dient dekking biedende vegetatie kort gemaaid te worden en minimaal één dag te blijven liggen, zodat mogelijk aanwezige grondgebonden zoogdieren de kans krijgen het gebied te verlaten.

6.3 Vleermuizen

Verblijfplaatsen

Er zijn tijdens de inventarisatie geen verblijfplaatsen van vleermuizen aangetroffen, er zijn geen negatieve effecten van de ingreep op verblijvende vleermuizen mogelijk.

Foerageergebied

Het foerageergebied van vleermuizen ten noordwesten het plangebied maakt slechts een klein deel uit van een veel groter foerageergebied en is geen 'essentieel' deel van het leefgebied. De vleermuizen kunnen derhalve uitwijken.

De aanwezige foeragerende vleermuizen rondom het plangebied worden door de werkzaamheden, die beperkt zijn tot de bebouwing en ten zuidoosten hiervan, niet in betekenende mate beïnvloed.

6.4 Overige broedvogels

In het plangebied zijn geen vogelsoorten met jaarrond beschermde verblijfplaatsen te verwachten. Er kunnen in het plangebied, in het broedseizoen, wél andere soorten broedvogels vestigen met niet-jaarrond beschermde nesten.

Dergelijke vogelnesten kunnen worden verstoord of vernield bij ecologisch gevoelige werkzaamheden zoals het rooien en kappen van struiken en bomen, het slopen of rooien van bebouwing, diverse graafwerkzaamheden of het verwijderen van de vegetatieve toplaag.

Men dient deze activiteiten waarbij nesten verstoord of vernield kunnen worden daarom buiten het broedseizoen plaats te doen vinden, dus niet van grofweg 15 maart tot 15 juli. Deze periode is afhankelijk van bijvoorbeeld het weer en de betrokken soorten. Als onverhoopt buiten deze periode vogels broedend aanwezig zijn, dienen werkzaamheden plaatselijk te worden uitgesteld.

Wanneer toch in het broedseizoen gewerkt gaat worden is het mogelijk, voorafgaand aan het broedseizoen of voorafgaand aan de vestiging van broedvogels, het plangebied ongeschikt te maken als (nog) geen nesten aanwezig zijn.

6.5 Zorgplicht

Voor alle in het wild levende soorten en hun leefomgeving geldt de zorgplicht (zie Bijlage 3.1.1). Teneinde de zorgplicht na te leven kan men voorafgaand aan de werkzaamheden de volgende praktische richtlijnen hanteren:

- ♣ Alle aanwezige bebouwing, vegetatie of bodemmateriaal kan gefaseerd verwijderd worden. Dit geeft bodem- en gebouw bewonende dieren de kans om het plangebied te ontvluchten en een alternatief leefgebied te benutten in de (directe) omgeving.
- ♣ Ontzie groenvoorzieningen zoveel mogelijk tijdens de werkzaamheden en het (tijdelijk) opslaan van machines en materialen. Gebruik zo klein mogelijke werkbreedtes en probeer dezelfde bouwwegen voor zowel aanvoer als afvoer te gebruiken.
- ♣ Het verwijderen van groen kan zoveel mogelijk beperkt worden of na de werkzaamheden kan nieuw groen aangeplant worden op dezelfde locaties als waar groen verwijderd wordt. Houd bij werkzaamheden rondom groenvoorzieningen een zo smal mogelijke werkbreedte aan.

- ♣ Vermijd zware trillingen en sterk geluid bij mogelijk gevestigde natuurwaarden. Bij de werkzaamheden moet voorkomen worden dat 's nachts en met sterke bouwverlichting wordt gewerkt.

7 Conclusies en aanbevelingen

Tijdens de inventarisatie zijn Noordse woelmuis en twee soorten vleermuizen aangetroffen (zie Tabel 6). De Waterspitsmuis en Rugstreepdpad konden niet worden vastgesteld.

Tabel 6.

Aangetroffen beschermde soorten met vastgestelde gebruiksfuncties binnen het plangebied.

Grondgebonden zoogdieren	Aanwezig	Verblijf (aantal)	Essentieel leefgebied		
Noordse woelmuis	ja	mogelijk	?		
Waterspitsmuis	nee	nee	nee		
Amfibieën	Aanwezig	Voortplantings-biotop	landbiotop		
Rugstreepdpad	nee	nee	nee		
Vleermuizen					
	Verblijf (aantal, type)	Foerageergebied	Essentieel foerageergebied	Vliegroute	Essentiële vliegroute
Gewone dwergvleermuis	nee	ja	nee	nee	nee
Laatvlieger	nee	ja	nee	nee	nee

- ♣ In het onderzoeksgebied is de Noordse woelmuis eenmaal vastgesteld. Noordse woelmuis is een provinciaal niet vrijgestelde soort die voorkomt op de Habitatrictlijn. Het betreft een vangst van een individu in relatief marginaal habitat. De soort komt beperkt voor in de aanwezige slootoever van het perceel met de IJsbaan.
- ♣ Vanwege de aanwezigheid van de beschermde Noordse woelmuis in het plangebied zal ontheffing moeten worden aangevraagd. In een op te stellen 'activiteitenplan' zal moeten worden aangegeven hoe de soort lokaal kan blijven voorkomen in het gebied.
- ♣ In het plangebied zijn alleen langsvliegende en foeragerende vleermuizen waargenomen. Verblijfplaatsen van vleermuizen konden niet worden vastgesteld in het plangebied. Rondvliegende vleermuizen met sociale geluiden vertoonden geen gebouw gebonden activiteit en konden niet aan aanwezige bebouwing worden gekoppeld.

- ♣ Het foerageergebied voor vleermuizen naast het plangebied maakt slechts een klein deel uit van een veel groter foerageergebied en is geen 'essentieel' deel van het leefgebied. De vleermuizen kunnen derhalve uitwijken.
- ♣ In het plangebied kunnen broedvogels met niet-jaarrond beschermde nesten voorkomen. Voor de verwachte aanwezige broedvogels dienen werkzaamheden waarbij nesten vernield of verstoord kunnen worden, buiten het broedseizoen plaats te vinden. Een ontheffing is voor broedvogels dan niet nodig. Het broedseizoen loopt ruwweg van half maart tot half juli.
- ♣ Voor overige aanwezige soorten geldt onverminderd de zorgplicht (zie Bijlage 3.1.1).

8

Aanbevolen en geraadpleegde literatuur

- BARATAUD, M., Y. TUPINIER, H. LIMPENS & A.C. BETAIN, 2015. *Acoustic Ecology of European Bats. Biotope editions, Publications scientifiques du muséum*. ISBN 9782366621440.
- BIJ12., 2017 *Kennisdocument Rugstreeppad Bufo calamita. Bij12.nl*, Utrecht.
- BRIGGS, B. & D. KING, 1998. *The Bat Detective. A fieldguide for bat detection*. Stag Electronics, West Sussex.
- BROEKHUIZEN, S., B. HOEKSTRA, V. VAN LAAR, C. SMEENK & J.B.M. THISSEN (RED.), 1992. *Atlas van de Nederlandse zoogdieren*. 3^e herziene druk. KNNV Uitgeverij, Utrecht.
- DIETZ, C., A. KIEFFER, 2017. *Veldgids Vleermuizen van Europa*. KNNV Uitgeverij. Zeist.
- GRIMMBERGER, E., 2001. *Gids van de Vleermuizen van Europa*. Tirion uitgevers B.V., Baarn.
- KAPTEYN, K., 1995. *Vleermuizen in het landschap. Over hun ecologie, gedrag en verspreiding*. Provincie Noord-Holland, Noordhollandse Zoogdierstudiegroep, Het Noordhollands Landschap, Haarlem.
- LAAR, VAN V., 1999. *Om het behoud van de Noordse woelmuis in Nederland*. Zoogdier 10(4): 19-22.
- LA HAYE, M.J.J., P. BERGERS, & W. NIEUWENHUIZEN, 2001. *Beschermingsplan Noordse woelmuis: maatwerk vereist!* Zoogdier 12: 3-8.
- LIMPENS, H., K. MOSTERT & W. BONGERS (RED.), 1997. *Atlas van de Nederlandse vleermuizen: onderzoek naar verspreiding en ecologie*. KNNV Uitgeverij, Utrecht.
- NIEUWENHUIZEN, W., M.J.J. LA HAYE & F. MERTENS, 2000. *De Noordse woelmuis in Fryslân. Naar een duurzame instandhouding*. Alterra-rapport 149, ISSN 1566-7197.
- TWISK, P., A. VAN DIEPENBEEK & J.P. BEKKER, 2009. *Veldgids Europese zoogdieren*. KNNV Uitgeverij, Utrecht.
- VLEERMUISVAKBERAAD NETWERK GROENE BUREAUS, ZOOGDIERVERENIGING, 2021. *Vleermuisprotocol 2021*, januari 2021. www.netwerkgroenebureaus.nl en www.zoogdiervereniging.nl.
- WISMEIJER, H., 2002. *Zoogdieren van Europa*. ANWB bv/ TIRION Uitgevers bv, Baarn.
- ZIMMERMAN, R., 2023. *Natuurtoets tennispark te Wormer. Toetsing in het kader van de natuurwetgeving*. G&G-rapport QS2023-006. Van der Goes en Groot, Alkmaar/Kwintsheul.

9 Bijlagen

Bijlage 1	Vanglocatie Waterspitsmuis en Noordse woelmuis
Bijlage 2	Verspreidingskaarten vleermuizen
Bijlage 3	Huidige natuurwetgeving

Bijlage 1 Vanglocatie Waterspitsmuis en Noordse woelmuis

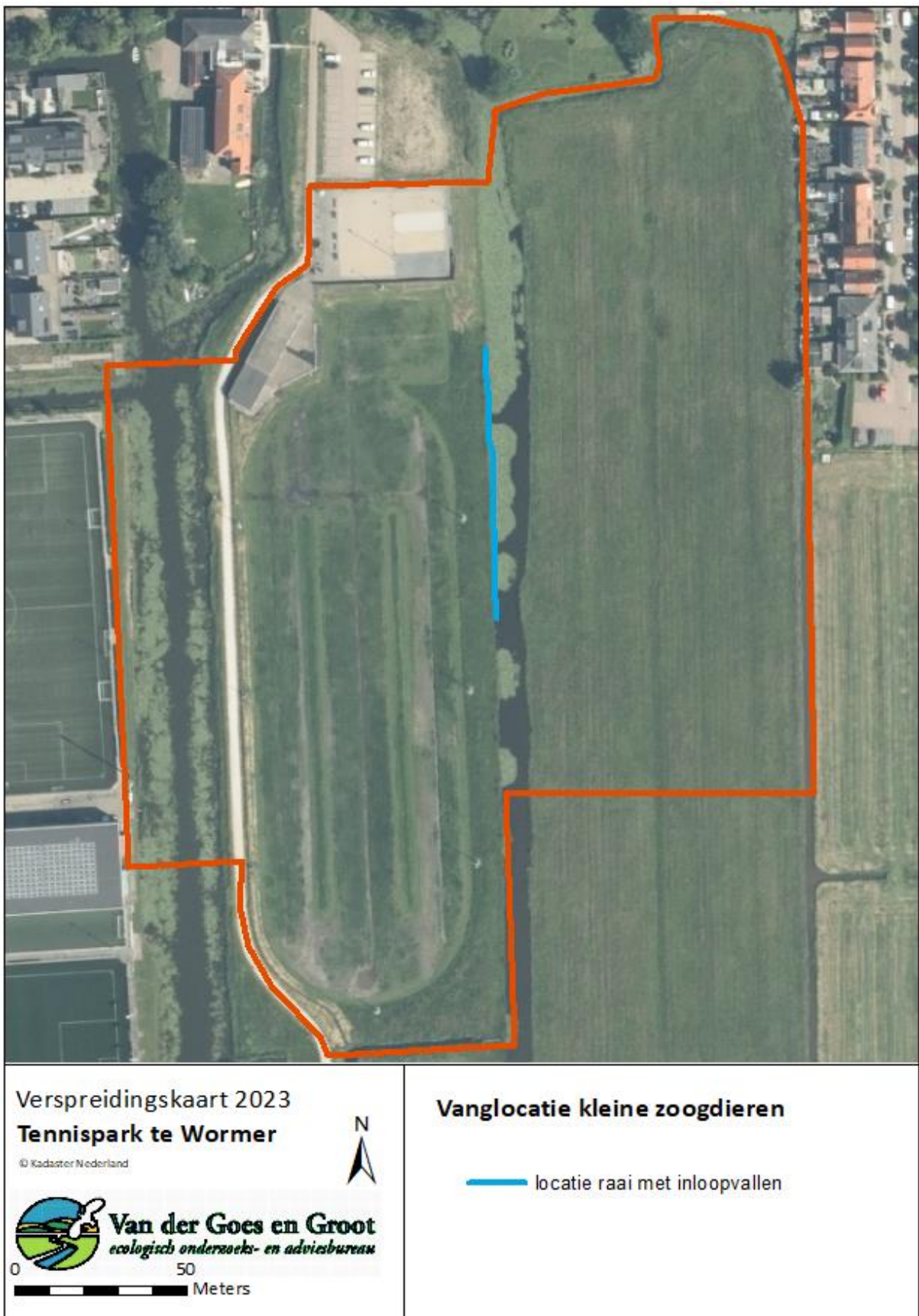

Bijlage 2 Verspreidingskaarten vleermuizen



Bijlage 3 Huidige natuurwetgeving

Bijlage 3.1 Wet Natuurbescherming (Wnb)

De Wet Natuurbescherming (Wnb) is het nationale wettelijke kader waarin de Flora- en faunawet, de Natuurbeschermingswet 1998 en de Boswet zijn samengevoegd.

In de Wnb is zowel de soortbescherming van wilde flora en fauna geregeld als de gebiedsbescherming die veelal voortkomt uit bepalingen van de Europese Habitatrichtlijn en Vogelrichtlijn.

De provincies zijn, op enkele uitzonderingen na, het bevoegd gezag van de wet. De provincies organiseren de ontheffingsverlening en handhaving.

Bijlage 3.1.1 Zorgplicht

Een belangrijke bepaling van de Wnb is de zorgplicht die stelt dat “een ieder die weet of redelijkerwijs kan vermoeden dat door zijn handelen of nalaten nadelige gevolgen voor een Natura 2000-gebied, een bijzonder nationaal natuurgebied of voor in het wild levende dieren en planten kunnen worden veroorzaakt, verplicht is dergelijk handelen achterwege te laten voor zover zulks in redelijkheid kan worden gevergd, dan wel alle maatregelen te nemen die redelijkerwijs van hem kunnen worden gevergd teneinde die gevolgen te voorkomen of, voor zover die gevolgen niet kunnen worden voorkomen, deze zoveel mogelijk te beperken of ongedaan te maken.”

Bijlage 3.2 Soortbescherming

Bijlage 3.2.1 Categorieën

Onder de Wnb wordt een aantal soorten planten en dieren beschermd. Er zijn vier categorieën met beschermde soorten. Twee categorieën bevatten de soorten die respectievelijk zijn beschermd onder de Europese Habitatrichtlijn en soorten genoemd in de Europese Vogelrichtlijn.

Naast deze Europees beschermde soorten heeft de wetgever nog een extra categorie soorten toegevoegd, de ‘andere soorten’.

Per provincie is conform artikel 3.11 nog een vierde categorie opgesteld, die van de ‘vrijgestelde soorten’. Alleen soorten uit de derde categorie kunnen worden vrijgesteld. Voor deze soorten geldt een vrijstelling van ontheffingsplicht bij het overtreden van de verbodsbepalingen (zie Bijlage 3.2.2) bij ruimtelijke ontwikkeling en inrichting en bestendig beheer. De lijst van vrijgestelde soorten kan per provincie variëren en is te vinden in Tabel 7.

Daarnaast zijn Bosmuis, Veldmuis en Huisspitsmuis in of op gebouwen of daarbij behorende erven in alle gevallen vrijgesteld van de genoemde verboden in artikel 3.10.

Tabel 7.

Vrijgestelde soorten per provincie.

Rood=niet vrijgesteld.

	DR	FL	FR	GL	GR	L	NB	NH	OV	UT	ZH	ZL
Zoogdieren												
Aardmuis	+	+	+	+	+	+	+	+	+	+	+	+
Bosmuis*	+	+	+	+	+	+	+	+	+	+	+	+
Bunzing	+		+		+	+				+	+	
Dwergmuis	+	+	+	+	+	+	+	+	+	+	+	+
Dwergspitsmuis	+	+	+	+	+	+	+	+	+	+	+	+
Eekhoorn						+ ¹						
Egel	+	+	+	+	+	+	+	+		+	+	+
Gewone bosspitsmuis	+	+	+	+	+	+	+	+	+	+	+	+
Haas	+	+	+	+	+	+	+	+	+	+	+	
Hermelijn	+		+		+	+				+	+	
Huisspitsmuis*	+	+	+	+	+	+	+	+	+	+	+	+
Konijn	+	+	+	+	+	+	+	+	+	+	+	
Ondergrondse woelmuis	+	+	+	+	+	+	+	+	+	+	+	
Ree	+	+	+	+	+	+	+	+	+	+	+	+
Rosse woelmuis	+	+	+	+	+	+	+	+	+	+	+	+
Steenmarter						+ ²						
Tweekleurige bosspitsmuis	+	+	+	+	+	+	+	+	+	+	+	+
Veldmuis	+	+	+	+	+	+	+	+	+	+	+	+
Vos	+	+	+	+	+	+	+	+	+	+	+	+
Wezel	+		+		+	+				+	+	
Wild zwijn							+					
Woelrat	+	+	+	+	+	+	+	+	+	+	+	+
Amfibieën en reptielen												
Bruine Kikker	+	+	+	+	+	+	+	+	+	+	+	+
Gewone pad	+	+	+	+	+	+	+	+	+	+	+	+
Hazelworm						+ ³						
Kleine watersalamander	+	+	+	+	+	+	+	+	+	+	+	+
Levendbarende hagedis						+ ⁴						
Meerkikker	+	+	+	+	+	+	+	+	+	+	+	+
Bastaardkikker	+	+	+	+	+	+	+	+	+	+	+	+

*: algemene vrijstelling wanneer soorten zich in/op gebouwen en bijhorende erven bevinden

+1:geldt in de periode maart-april en juli t/m november

+2:geldt in de periode 15 augustus t/m februari

+3:geldt in de periode juli t/m september

+4:geldt in de periode 15 augustus t/m 15 oktober

Bijlage 3.2.2 Verbodsbepalingen

De Wnb bepaalt conform artikel 3.1, 3.5 & 3.10 dat de volgende zaken verboden zijn:

1. Het is verboden opzettelijk van nature in Nederland in het wild levende dieren voorkomend in de Habitatrictlijn, vogels genoemd in de Vogelrichtlijn en aangewezen 'andere soorten' opzettelijk te doden of te vangen¹
2. Het is verboden dieren voorkomend in de Habitatrictlijn opzettelijk te verstoren.
2. Het is verboden opzettelijk nesten, rustplaatsen en eieren van hierboven genoemde soorten te vernielen of te beschadigen of nesten of eieren van vogels weg te nemen.
4. Het is verboden vogels als bedoeld in het eerste punt opzettelijk te verstoren als deze verstoring van wezenlijke invloed is op de staat van instandhouding van de desbetreffende vogelsoort.
5. Het is verboden planten van soorten genoemd in de Habitatrictlijn (bijlage IV, Bijlage 1 Verdrag van Bern) of als 'andere soorten' (Bijlage B bij de wet) in hun natuurlijke verspreidingsgebied opzettelijk te plukken en te verzamelen, af te snijden, te ontwortelen of te vernielen.

Bijlage 3.2.3 Ontheffingsmogelijkheid

Ruimtelijke ontwikkeling en (her)inrichting zoals het slopen, renoveren of bouwen van woningen, het dempen van wateren of het aanleggen bedrijventerreinen, kan beschadiging of vernieling tot gevolg hebben van de voortplantings- en rustplaatsen van de in het gebied voorkomende (beschermde) soorten. Dit hangt af van de fysieke uitvoering daarvan en de periode waarin het project plaatsvindt. In bepaalde gevallen moet dan ontheffing voor de Wnb verkregen worden.

Als er beschermde soorten (zie Bijlage 3.2.1) voorkomen die niet zijn vrijgesteld én verbodsbepalingen (zie Bijlage 3.2.2) worden overtreden, dan is ontheffing vereist of moet, indien mogelijk, conform art. 3.31 gewerkt worden met een door het Ministerie van EZ goedgekeurde gedragscode.

De vraag of de ontheffing kan worden verleend zal worden beoordeeld door het bevoegde gezag (veelal de provincie waarin het plangebied is gelegen). Belangrijk daarbij is de vraag in hoeverre schade optreedt, of de gunstige staat van instandhouding van de

¹Het betreft soorten als bedoeld in artikel 1 van de Vogelrichtlijn, soorten genoemd in bijlage IV bij de Habitatrictlijn, bijlage II bij het Verdrag van Bern of bijlage I bij het Verdrag van Bonn in hun natuurlijke verspreidingsgebied. Alsmede andere soorten, genoemd in bijlage, onderdeel A, bij de wet.

betrokken soort(en) in gevaar komt en of er bevredigende alternatieven voorhanden zijn voor de ingreep of de locatie daarvan.

Bijlage 3.2.4 Wettelijk belang

Per categorie is het bij het al dan niet verkrijgen van een ontheffing belangrijk wat het belang is van het uit te voeren plan en de te verkrijgen ontheffing. Als schade niet te voorkomen is, dient één van de onderstaande wettelijke belangen van toepassing te zijn:

Soorten van de Vogelrichtlijn

Ontheffing is nodig:

- ♣ in het belang van de volksgezondheid of openbare veiligheid.
- ♣ in het belang van de veiligheid van het luchtverkeer.
- ♣ ter bescherming van flora en fauna.

Soorten van de Habitatrichtlijn

Ontheffing is nodig:

- ♣ ter bescherming van flora en fauna.
- ♣ in het belang van de volksgezondheid, openbare veiligheid of andere dwingende redenen van groot openbaar belang met inbegrip van redenen van sociale of economische aard en met inbegrip van voor het milieu wezenlijk gunstige effecten.

Andere soorten

Ontheffing is nodig:

- ♣ ter bescherming van flora en fauna.
- ♣ in het belang van de volksgezondheid, openbare veiligheid of andere dwingende redenen van groot openbaar belang met inbegrip van redenen van sociale of economische aard en met inbegrip van voor het milieu wezenlijk gunstige effecten.
- ♣ in het kader van ruimtelijke ontwikkeling of inrichting van gebieden en het toekomstig gebruik daarvan.
- ♣ ter voorkoming van schade of overlast, met inbegrip van schade aan sportvelden, schietterreinen, industrieterreinen, kazernes, of begraafplaatsen.

Bijlage 3.2.5 Broedvogels

Voor broedvogels wordt in principe geen ontheffing verleend. Als men versturende activiteiten buiten het broedseizoen laat plaatsvinden worden de vogels geacht te kunnen uitwijken, treedt geen schade op en is geen ontheffing noodzakelijk.

Er is een uitzondering, vogelnesten die buiten het broedseizoen in gebruik zijn vallen onder de definitie van 'vaste rust- of verblijfplaatsen' en zijn daarom jaarrond beschermd. Er zijn vier verschillende categorieën 'jaarrond beschermd broedvogels', categorie 1 t/m 4, zie kader volgende pagina.

Kader: Vogelsoorten met jaarrond beschermde nesten en bijbehorende categorie.

Soort	Categorie	Toelichting codes
Boomvalk	4	Vogelsoorten waarvan de nesten in
Buizerd	4	principe jaarrond zijn beschermd met
Gierzwaluw	2	beschermingscategorie:
Grote gele kwikstaart	3	1 = soorten die ook buiten het
Havik	4	broedseizoen het nest gebruiken als vaste
Huismus	2	rust- of verblijfplaats,
Kerkuil	3	2 = koloniebroeders die elk broedseizoen
Oehoe	3	op dezelfde plaats broeden en die daarin
Ooievaar	3	zeer honkvast zijn of afhankelijk van
Ransuil	4	bebouwing of biotoop,
Roek	2	3 = soorten die elk jaar op dezelfde plaats
Slechtvalk	3	broeden en die daarin zeer honkvast zijn of
Sperwer	4	afhankelijk van bebouwing,
Steenuil	1	4 = soorten die niet of nauwelijks zelf in
Wespendief	4	staat zijn een nest te maken.
Zwarte wouw	4	

De lijst met vogelsoorten waarvan de nesten gedurende het hele jaar zijn beschermd is in 2009 aangepast (zie kader). **Let wel!** Bij de bescherming van een jaarrond beschermd nest of verblijf wordt zowel de verblijfplaats als de (directe) omgeving die nodig is voor het succesvol functioneren daarvan, betrokken!

Voor jaarrond beschermde soorten kan, meestal alleen buiten het broedseizoen, wél ontheffing worden aangevraagd. Een 'omgevingscheck' is dan vereist. Een deskundige moet in dat geval vaststellen of de desbetreffende soort zelfstandig een vervangend nest kan vinden in de omgeving, of dat met verzachtende en/of compenserende maatregelen de functionaliteit van de voortplantings- en/of vaste rustplaats gegarandeerd kan worden. Om zeker te zijn dat geplande of genomen maatregelen hiertoe voldoende zijn, moeten deze middels een ontheffingsaanvraag worden voorgelegd aan de provincie. Als geen schade optreedt en de gunstig staat van instandhouding niet in gevaar komt, zal de aanvraag (positief) worden afgewezen. Het is uiteraard essentieel dat de (aan de provincie) voorgestelde maatregelen ook daadwerkelijk worden genomen.

Categorie 5-soorten

Er is nog een categorie met 'bijzondere' vogelsoorten (Categorie 5) Deze soorten keren (zoals ook jaarrond beschermde soorten) weliswaar vaak terug naar de plaats waar zij het jaar daarvoor hebben gebroed of de directe omgeving daarvan, maar beschikken over voldoende flexibiliteit om, als de broedplaats verloren is gegaan, zich elders te vestigen. Van deze soorten zijn de verblijfplaatsen alleen dan beschermd als 'zwaarwegende feiten of ecologische omstandigheden dat rechtvaardigen'.

Bijlage 3.2.6 Gedragscodes

Indien men in het bezit is van een door de minister van EZ goedgekeurde gedragscode hoeft bij werkzaamheden in het kader van

natuurbeheer, van bestendig beheer of onderhoud, van bestendig gebruik en van ruimtelijke ontwikkeling of inrichting voor Vogelsoorten (artikel 3.1), Habitatrichtlijnsoorten (artikel 3.5) en andere soorten (artikel 3.10) geen ontheffing te worden aangevraagd, mits aantoonbaar wordt gewerkt met deze gedragscode (artikel 3.31). De bewijslast dat correct is en wordt gehandeld volgens de gevolgde gedragscode ligt bij de initiatiefnemer.

Het is ook mogelijk te werken conform een dergelijke goedgekeurde gedragscode zonder deze zelf te hebben opgesteld. Te beïnvloeden soorten dienen dan wel in de gebruikte gedragscode te worden behandeld en er moet een belang zijn voor het project vergelijkbaar met genoemde belangen uit de VRL, HRL of de 'andere soorten'.

Bijlage 3.3 Gebiedsbescherming

De Wnb regelt de bescherming van Natura 2000-gebieden. In de Wnb (art. 1.12) wordt ook verordend dat (provinciaal) gebieden aangewezen worden binnen het Natuurnetwerk Nederland (NNN). Tevens wordt aangegeven dat provincies mogelijkheden hebben ook andere belangrijke gebieden aan te wijzen vanwege hun landschapelijke- of natuurwaarden.

Bijlage 3.3.1 Natura 2000

Nederland en andere EU-landen hebben in overleg met de Europese Commissie speciale beschermingszones aangewezen, de zogenaamde Natura 2000-gebieden. Een overzicht van Natura 2000-gebieden is te vinden op:

<http://www.synbiosys.alterra.nl/natura2000/gebiedendatabase.aspx?subj=n2k&groep=0>

Habitattoets

Wanneer plannen bestaan een project in of rond een Natura 2000-gebied uit te voeren, neemt de initiatiefnemer contact op met het bevoegde gezag. In principe is dit Gedeputeerde Staten van de Provincie waarin een gebied (grotendeels) ligt.

Indien negatieve effecten van een project niet kunnen worden uitgesloten, dient een toetsing te worden uitgevoerd. Als uit deze toetsing (ook wel 'Habitattoets' genoemd) blijkt dat een plan (mogelijk) significante negatieve gevolgen heeft, vindt de vergunningaanvraag plaats via een 'passende beoordeling'. Daarbij moeten ook cumulatieve effecten zijn meegenomen.

Alleen als uit de passende beoordeling met zekerheid blijkt dat geen significante gevolgen zullen optreden, of als het gaat om activiteiten met een groot openbaar belang en waarvoor geen alternatieven zijn, wordt vergunning verleend.

Als uit de 'Habitattoets' blijkt dat een activiteit negatieve gevolgen kan hebben die niet significant zijn, vindt de vergunningaanvraag plaats via een verslechterings- en verstoringstoets. Bij deze toets wordt via een uitgebreide effectbeoordeling nagegaan of activiteiten een kans met zich meebrengen op verslechtering van de natuurlijke habitats of de habitats van soorten. Het bevoegd gezag geeft een vergunning af als de verslechtering of verstoring in het licht van de instandhoudingsdoelstellingen aanvaardbaar is.

Externe werking

Belangrijk bij de bepalingen rond Natura 2000- gebieden is de 'externe werking'. Dit betekent dat ook projecten buiten het Natura 2000- netwerk met mogelijk negatieve gevolgen binnen het netwerk, getoetst moeten worden aan doelen van betrokken gebied of gebieden. Een bijzondere vorm van externe werking is de (extra) uitstoot van stikstof door een project die kan neerslaan binnen Natura 2000-gebieden en daar voor schade kan zorgen. Aangetoond moet worden dat geen negatieve gevolgen mogelijk kunnen zijn op Natura 2000-gebieden.

Bijlage 3.4 Overige gebiedsbescherming

Bijlage 3.4.1 Natuurnetwerk Nederland (NNN)

Ingrepen in gebieden die horen bij het Natuurnetwerk Nederland (voorheen Ecologische hoofdstructuur, EHS) worden in principe niet toegestaan, tenzij bijvoorbeeld uitgesloten is dat de ingreep een negatief effect heeft op het netwerk of de ingreep een groot maatschappelijk belang dient. Getoetst wordt of een ingreep van invloed is op 'wezenlijke kenmerken en waarden', het NNN kent geen toetsing op 'externe werking'. Als een ingreep wordt toegestaan, moeten eventuele nadelige gevolgen zoveel mogelijk worden voorkomen en de resterende schade moet worden gecompenseerd. Uitgangspunt bij het toestaan van ingrepen is dat netto sprake moet zijn van een versterking van het netwerk.

Bijlage 3.4.2 Overige natuurwetgeving

Naast de behandelde wetgeving zijn soms andere gebied beschermende bepalingen van kracht. Dit kunnen regionale of provinciale plannen of visies zijn die gebieden of soorten (extra) beschermen. Een voorbeeld hiervan zijn de 'weidevogelleefgebieden' van de Provincie Noord-Holland. Per plangebied zal op maat moeten worden nagegaan of dergelijke bepalingen aan de orde zijn.

Bijlage 3.5 Procedure

Als bij aanvang van een project niet uitgesloten is dat beschermde soorten voorkomen of negatieve effecten op beschermde gebieden

Figuur 2.
Stappenplan
procedure
ecologisch
onderzoek en
ontheffing

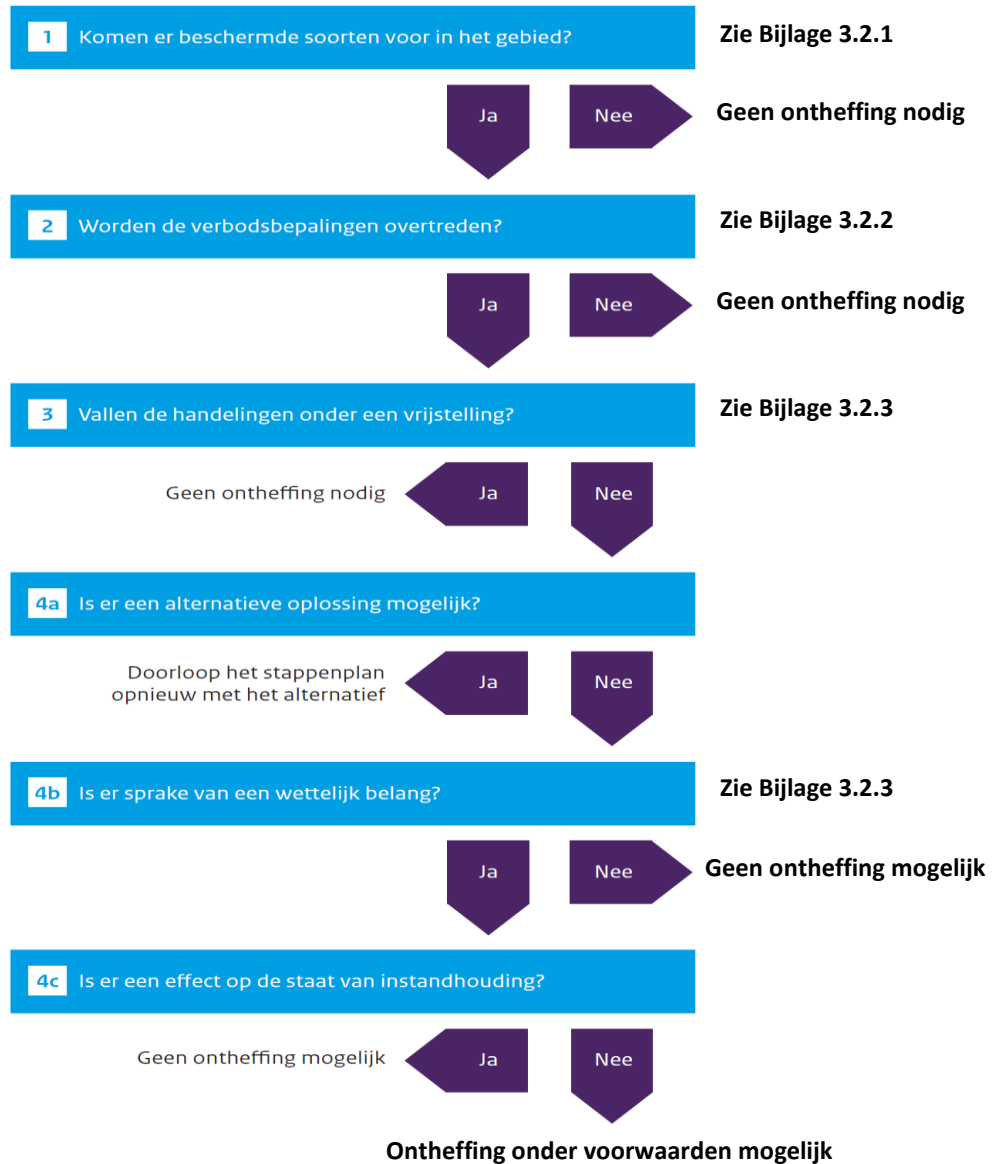

kunnen optreden, is een ecologische *quickscan* nodig en dient het stroomschema uit Figuur 2 te worden gevolgd.

Als op grond van deze *quickscan* de aanwezigheid van dergelijke soorten of gevolgen niet zijn uit te sluiten én wordt gezien dat negatieve effecten kunnen optreden, is vervolgonderzoek noodzakelijk.

Tijdens het vervolgonderzoek wordt het plangebied geïnventariseerd op de mogelijk aanwezige beschermde soorten. Indien aangetroffen worden de gebruiksfuncties van deze soorten in beeld gebracht. Vervolgens wordt opnieuw onderzocht of negatieve gevolgen mogelijk zijn door uitvoering van de plannen.

Bijlage 3.5.1 Ontheffingsaanvraag Wnb

Als stap 4a uit het stroomschema negatief is omdat een project of plan locatie gebonden is en er geen alternatieven zijn, is een

ontheffingsaanvraag waarschijnlijk aan de orde. Een dergelijke aanvraag dient onder andere vergezeld te gaan van:

- ♣ Een projectplan waarin onder meer de locatie, de werkwijze, de te verwachten schade, de te nemen maatregelen, de alternatievenstudie en het wettelijk belang gedetailleerd worden beschreven.
- ♣ Een actuele en volledige inventarisatie naar het voorkomen van beschermde dier- en plantensoorten in het plangebied (ongeveer 3-5 jaar geldig).

De aanvraag kan voorafgaand aan het aanvragen van een omgevingsvergunning plaatsvinden. De aanvraag wordt gedaan bij de provincie waarin het plangebied is gelegen.

Het is ook mogelijk 'aan te haken' bij het aanvragen van een omgevingsvergunning in het kader van de 'Wet algemene bepalingen omgevingsrecht' (WABO).

Men dient op het digitale aanvraagformulier van het omgevingsloket (OLO) dan aan te geven dat 'Handelingen worden verricht met gevolgen voor beschermde dieren en planten'. Ook hierbij dient een projectplan en inventarisatie bijgevoegd te worden.

De gemeente waarbij de aanvraag is ingediend stuurt de informatie omtrent beschermde flora en fauna naar de provincie die een 'Verklaring van geen bedenkingen' (VVGB) afgeeft als onderdeel van de omgevingsvergunning.

De provincie handhaaft bepalingen uit eventuele ontheffingen en vergunningen en de eventuele werking van de Wnb bij projecten waar geen ontheffing is aangevraagd. Ook het volgen van gedragscodes wordt gehandhaafd door de provincie. Mogelijke sancties zijn geldelijke boetes of het stilleggen van werkzaamheden.



Van der Goes en Groot
ecologisch onderzoeks- en adviesbureau

Hazenkoog 35A
1822 BS Alkmaar

Bovendijk 35-G
2295 RV Kwintsheul

www.vandergoesengroot.nl